朝鮮日報
朝刊
本紙朝夕刊十二面
發行兼編輯人 方應謨
發行所 京城府太平通一丁目六一 朝鮮日報社

皇國臣民ノ誓詞
(其ノ一)
一、私共ハ 大日本帝國ノ臣民デアリマス
二、私共ハ 心ヲ合セテ 天皇陛下ニ忠義ヲ盡シマス
三、私共ハ 忍苦鍛錬シテ 立派ナ強イ國民トナリマス
(其ノ二)
一、我等ハ 皇國臣民ナリ 忠誠以テ 君國ニ報ゼン
二、我等 皇國臣民ハ 互ニ信愛協力シ 以テ 團結ヲ固クセン
三、我等 皇國臣民ハ 忍苦鍛錬 力ヲ養ヒ 以テ 皇道ヲ宣揚セン

社說 正租共販과 그運用

一

正租共同販賣制度는 昨秋부터 施行케된 米穀檢査制度와 한가지 米穀의 品質向上、中間奸商輩의 排除에 依한 生産者擁護、米穀統制의 徹底를 期할 目的으로 實施케된것임은 周知의 事實인데 이共販만은 아직 全般的으로는 實施되지안코 部分的으로 施行되고잇는데 不遠하나 農村振興、米穀統制의 徹底化를 爲해서는 將次 全般的으로 施行될것도 不遠할것으로 推測되는바 이제 그 一部地方實施에잇서서 비록 試驗的施行이라고해도 過言이 아닌 그地方特殊事情을 沒却하고、或은 그手續이 過히 까다롭고 或은 協調的으로 進行될것이 强制的이되어 生産者擁護는 名目에끈치고 도로혀 不利를 招來하야 不平이 羅出해서 正租共販의 前途에 一抹의 暗影을 던지고잇는것은 實로 注目할일이다.

二

이제 그 一例로써 平南 安州郡立石地方에서 생긴 事實을들수잇는바 同地方通信에 依하면 方今 郡農會斡旋으로된 正租共同販賣와 商人側을 相對로 一般生産者側은 共同販賣에 對하야 幾多의 不平을 품고 서로 對立狀態를 示하고잇는一方 生産者側은共販에對한 不平 七項目을 列擧하야 郡農會에 陳情까지 하게 되엇다고한다。그不平의 理由는 (一)檢査를完了한正租의 賣買를 所有者의 自由에 맛기지안코 檢査한것이면 强制的으로 賣渡케하는것 (二)檢査通過를 爲해서는 定量九十斤에 約二斤을 加하는것이 通例로되어잇는데 이것이 四五斤以上이 될지라도 返還치안코 檢査員이 任意處分하는것 (三)檢査가 苛酷하야 他地方에서 三等에 合格되는것까지 不合格品으로 取扱하는것 (四)受檢場에서 着色을 보기爲하야 벗은 正租를 返還치안코 農會收入으로 하는것 (五)運送費用을 實際以上으로 計算하야 正租價의 地方的差異가 過度한것 (六)檢査所의人夫不足으로 過多한 時間을 虛費할때가 만흐며 農會에 提出된 正租의 檢査가 即日에 施行되지안흘때 그看守는 所有者가 徹夜하되 看守人에게 맛길때는 또 料金을徵收하며 其他檢査所의 設備不足等을 列擧하엿다。

三

以上의 事實은 何必 立石地方에만 잇는것이 아니오、共販을實施한 地方에는 거의 다잇는 不平인데 그러면 이것이 共販을 反對하는意味에서 나오는 根據업는 不平이냐하면 決코 그런것이아니오、거의 全部가 實際로 잇슬수잇는일임을 認定한다。왜그러냐하면 이 첫재의原因은 新設한制度는 그것이 圓滑히施行되기까지는 여러가지弊端이 隨伴하는것이 常例이니 모든것이 實際와 理論이란 다른법이며、둘재로는 共販가튼것은 自治的性質을 띄운것임에도 不拘하고 其實은命令的强制的이되기때문에 感情的으로는 勿論 實際利害關係에서도 일어서 損害를보는일이 잇게되는 까닭이요 셋재로는 가튼制度라할지라도 各地方의 特殊事情을 考慮함으로써 그制度를 살리는 方途를 取하지안코 그規程을 一步의融通性업시 그대로 施行하고저하는데 그原因이 潛在하엿다할것이다. 이것을 다시 一言으로 要約하면 新制度에는 猶豫期間이 잇서야할것인데 이것이 업섯고 다음으로는가령 猶豫期間을 豫備期로하야 어느程度의 寬大한 規程內에서 이를實施하야써 그制度를 認識케하고 또 이에익숙케한다음에 이를 實施하엿드면 弊端이 적엇슬것인데 그러치못한것이 遺憾이오 다음으로는 地方行政機關內에는 郡農會、産業組合其他가잇는데 이는 모두 農村振興을目標로한 農民의 利益을 擁護하기 爲하야 成立되엇스며 또한 農民의 負擔으로維持되고잇스면서도 恒常農民에게 逆으로 不利한일이 만코 그나마 同情的協調로나가야할任務의 團體가 行政官廳과 가티 命令的으로 하는곳에 자칫하면 弊端이만케되는법이니 農會、産業組合도 今後에는 相當한 改善이 必要할것이니와 如何튼 이러한點에서 生産者의 不平은 意外로 만타하거니와、한거름나아가서는 그生産者들의 偏見、地方事情의不滿等으로 그運用에 잘못이잇게되는데이다。이러하야 共販이 何等 生産者農民의 不利를 招來하는것이 아니로되 이運用의 잘못으로 事實上不利를 當하는것이다. 그制度를 엇더케 運用하느냐 하는것이 制度의 利害를 左右하는법인데 그運用如何에依하야 그制度를 그릇한다고할수잇다。

四

卽 米穀檢査나 正租共販은 從來에업든 制度엿스니 相當한期間의 不平이 어대잇스며 基因하엿든 制度運用의 잘못이 무엇에 잇는가를 調査해서 이러한弊端을 곳除去하지안흐면안될것이다。

渡河部隊進擊繼續
空軍敵陣要點을爆擊
敵南翔에 七萬大軍을集結
大會戰數日內에迫到

【上海二日發同盟】上海軍報道部二日午後六時半發表

一、江橋鎭南方地區에서 渡河를決行한 脇坂、下枝等의 各部隊는 夜에入하여서도 依然攻擊을續行하야 今朝來다시激烈한 戰鬪에뒤니어 諸村落에 據한 殘敵을 擊破하고逐次敵을 南方으로 壓迫하고잇다

二、田上、石井、鷹森等 各部隊는 蘇州河南岸의 敵에對하야 前日來의 攻擊을續行하야 强硬한 敵의 抵抗을排除하고 逐次敵陣地를 奪取하야 戰果를南方으로 擴大시키고잇다

三、〇〇部隊及〇〇部隊는 今朝來南翔、馬陸橋東方地區에對한 攻擊을續行하는中인데 戰鬪는 我에有利하게進展되고잇다

四、我飛行隊는 早朝부터 密雲을뚫코 全力을擧하야 地上各部隊의 攻擊에 協力偵察連絡及敵陣地要點에對한 爆擊에任하야 敵에多大한 損害를與하엿다

【眞茹에서同盟特派員二日發】我淺間、安達、和知三部隊의 猛擊으로 南翔東方二、三粁에 壓迫된 敵部隊는 二日午後에重砲及山砲로써 大逆襲을開始하여옴으로 我方도이에應戰하야 實로 五時間壯烈한 砲戰을展開하엿다 我軍의 正確無比한 砲擊에對敵할수업서 마침내 夜에入하야 全然沈默하엿다 그러나 敵은 南翔附近에 七萬餘의大軍을集結하고 上海作戰의 死命을制하는 南翔死守의 體勢를示하고잇는바 大勢를決할大會戰은 어數日中에 迫到되엿는데 我軍의 士氣는 極히旺盛하야 벌서 南翔을呑할드시氣慨가 衝天하여잇다

上海局地中立化案
斷乎一蹴키로決定?

【上海二日發同盟】皇軍의蘇州河渡河決行에 依하야 上海의 死命은바야흐로 我方에制케 되려는狀態에對해 焦燥唐慌한 支那側은二日 英、米、佛三國在支海軍當局을通하야 我方에 南市及浦東의中立地帶化案을 提議하여왓스므로 原田武官은 야넬、리틀、루·비고等 各提督과 會見하게되엿는데 我方으로서는 如左한理由로 斷乎이를 一蹴할것이라고 觀測된다

一、今次事變이 勃發한때 我方이干戈를 쓰지아니치못하게된 所以는 日支關係의 根本的調整、眞實한 提携를 招來하기爲하여서 한것이오 南市、浦東의中立化案과가튼 局地的問題는 何等그根本解決을 齎來하는것은아니다

一、支那는上海에事變이波及된以來南市、浦東을 그重要軍事據點으로 盛히利用하고잇섯는바 今日에至하야 이를中立地帶化하려함은 全然我方이諒解할수업는바이다

一、日支問題는 日支雙方의直接交涉에依하여서만 圓滿解決에 達할수잇는것으로 此際第三國의 介入은 헛되히事端을紛糾시키는것이오 조곰도 解決을 齎來하는것은아니다

內閣參議會同

【東京電話同盟】松岡參議를除한各參議는 二日正午首相官邸에會同하야 閣僚와午餐을함께하며 여러가지 意見交換을 遂하엿다

今日이明治節
擧行할奉祝節次

明治大帝의 聖德을 欽仰하올 三日의 明治佳節은 支那事變中에 맛는만큼 그뜻을 더욱깁게하기爲하야 奉祝의節次는 全國的으로 一層盛大히 擧行될터인데 이날 京城의 節次는 다음과갓다

▲午前八時三十分에는 朝鮮神宮에서 明治節祭가 嚴肅히執行된다
▲同九時에는 各學校 銀行 工場等 各作業場에서 集會、또는 各自宮城遙拜를하고
▲同九時四十分부터 京城府에서는 全職員의拜賀式이잇고
▲同九時五十分부터는 全府民의 拜賀式이잇고
▲同十時에는 京城神社에서 明治節祭가잇고
▲同十時二十分에는 總督府에서 明治節의式이잇고
▲同十時三十分에는 偕行社에서 國防婦人會本部 結成式이잇고
▲同十一時에는 朝鮮神宮前大廣場에서 明治節奉祝式이잇고
▲午後零時三十分에는 朝鮮神宮奉贊殿에서 獻詠歌披露式이잇고
▲同二時 朝鮮神宮에서 獻菊花奉告祭가잇고
▲同七時에는 明治節의 夕이府民館에서 開催된다

廣田外相參內

【東京電話同盟】廣田外相은 二日午後一時半 宮中에 參內하야 天皇陛下께 拜謁하고 同日閣議에서 決定된 外交重要案件에關해 奏上한다음 여러가지 御下問에 奉答한後 御前을 退下하엿다

江原道는 劃期的
發展의出發點
南總督視察後感想 談

江原道管內의 時局認識及一般地方狀況을 視察키爲하야 지난二十六日 京城을出發한 南總督은 金剛山探勝에 뒤니여 東海岸及 高地帶等 農山漁村에이르기까지 八日間에亘한 巡視를 終了하고 二日午後六時十分 近藤秘書官、西岡地方課長、田中通譯官等을 帶同하고 自動車로 倭城臺官邸에 歸還하엿다 南總督은 自動車行程만도 約一千粁에 達하는 今回의 視察旅行에 疲勞한빗도 보이지안코 視察感想을 左와如히말하엿다

今回의 江原道視察目的은 第一에 時局認識의 徹底狀況、第二에 昨年風水害以後의 復舊狀況、第三에 一般狀況及産業方面에잇서서 將來發展의 基礎가 될것이 如何히 進展되는가 卽 將來 産業을 如何히 할가가 勿論 나의 主要眼目이다 農山漁村의 更生實力을 主로 視察하엿다 그래서 港灣七個所 中小大河川二十二個所 橋梁十二個所 農山漁村及 工場 會社等 十三個所를 視察하엿다

以上의 結果를 綜合하야 一言으로 말하자면 江原道는 오래 地帶가잇다 또 時局認識에 對하야는 官民이 一致하야 잘銃後의 赤誠을 披瀝하고 生業報國을 徹底히하며 貧困階級도 率先하야 恤兵慰問에 獻金하고 特히 老人들이 實情을 드르니 感激無量한바잇다 農山漁村에 至하기까지 모두 皇國臣民의 覺悟는 非常히徹底하야 官廳에서 指導하는 地位에잇는者나 部落民이나 모두 一體가되여 現況을 確認하고 衷心으로 欣幸하여마지안는바이다 余의 第六感에 비친바에依하면 住民은 大槪和氣靄靄하게 活動하야 天下泰平이라는 感이잇다 特히 老幼에 接하여서는 淳朴한 생각이 난다 이美風을 잘助長하여가려고생각한다 一方鐵道道路 港灣에 對하야 그將來를 推測하매 此等施設을 完備함은 極히 必要하다고생각한다 今後江原道의 使命이야말로 그前途에 光明이 올것이라고할것이다

昨年의 風水害의 被害는 官民一致의 協力에依하야 復舊되엿는데 이러한 天災를입은 罹災民들이 그의 自力更生의 意氣가 더욱 旺盛하다

要컨대 東海岸에面한 江原道는今日까지 咸南北에比하야 뒤떠러진感이잇섯스나 今後에는어 三道가 飛躍的進展을하야 비로소 朝鮮이 日本의 大陸政策의 第一步에로의 堅實한 基礎가된다는 것이라고밋고 咸南北이 이미 劃期的飛躍의 端緖에 드러갓다하면 江原道는 劃期的이요 飛躍的인進展에의 出發點에 서것이라고斷定한다 (寫眞은 南總督)

遞信官制改正

【東京電話同盟】二日의 閣議에서 決定된 朝鮮總督府遞信官署官制中改正의 件은 朝鮮의遞信業務、通信機關의 增設擴張을爲하야 技師二名書記及 技手等百八十一名을 增員하기爲함이다

陸海兩空軍協力下
敵軍根據地를爆擊
링컨路에서激戰展開

【上海二日發同盟】陸의 荒鷲軍은 今日 十數回에 亘하야 海의 荒鷲軍과 協力하야 린컨路南方의 敵據點에 巨彈의 雨를 나리고 다시 地上部隊는 猛進擊을 開始하야 後退中인 敵에 機銃의 掃射를 行하야 多大한 打擊을 주엇다 今日午後一時 空中偵察에 依하면 린컨路南方의 殘敵은 地利에 依하야 我地上部隊의 進擊에 對하야 頑强히 抵抗을 試하고잇다 또 린컨路를 끼고 彼我兩軍은 目下激戰을 展開하고잇고 我〇砲陣地로서의 巨彈은 一彈마다 敵의 據點에 命中하야 空軍의 爆擊과 相俟하야 兩軍의 爆彈의 炸裂의소리는 殷殷히 들리고잇다

英兵射殺彈은
日本軍發射로判明
駐英大使館聲明發表

【倫敦一日發同盟】在倫敦日本大使館은 上海에서 發生한 英兵射殺事件에 關하야 一日左와如한 콤뮤니케를 發表하엿다

英國兵三名射殺事件에 關하야 調査한 結果 日本軍의 彈丸으로因하야 死亡된事實이判明되엿다 日本軍當局은 卽時如斯한事態의再發을防止하기爲하야 適當한 手段을 講究하엿다 日本政府는本事件에對하야 適當한賠償을行할 用意가잇다

遲羅國政府 華僑排日取締

【神戶電話同盟】二日神戶某船會社에의 入電에依하면 遲羅國政府는 日支事變에 介入하야 反日運動을行하는 華僑에 對하야는 日遲親善의 政策上 取締를 嚴行하고 境遇에 따라서는 國外退去를 命하는外 從來華僑가經營하든 事業中國家的 重要性을 가진者는 漸次國營에移管하거로되엿다한다

壽陽을占領

【天津二日發同盟】天津軍司令部二日午後七時二十分發表 正太線方面의 我岡崎部隊는今日午後零時三十分壽陽을 占領하엿다

陸軍航空機被射
英兵射擊으로推定

【上海二日發同盟】二日正午頃豐田紡績附近飛翔中의 我陸軍航空部隊大曲大尉의 操縱機는 英國兵警備區域인듯한 地點으로부터高射砲의 亂射를바더兩翼에 命中되여 大穴을 뚫려엿다 多幸히 飛行에支障은 업서 任務를 遂行하고無事히 〇〇基地로 歸還하엿는데 豐田紡績과 그附近에 蟠居한支那軍은 高射砲를가지지못한것은 明白함으로 右亂射는 英國警備兵에 依하야被射된것으로推定된다

消防組員의表彰에就하야
會長 三橋警務局長 談

支那事變發生以來 皇軍은 北支에上海에 連戰連勝하야 堂堂히正義의師를 進行하야 帝國의威武가益益 世界에宣揚되고잇는此際 光輝잇는 明治節의 佳辰을마지하야 恒例에依하야 朝鮮消防協會總裁로부터左記 六十四氏에 對해消防功勞者又는 永年勤續者로서 光榮의表彰을 行하게된것은 진실로慶祝으로 생각하는바이다。

周知하는바와가티 朝鮮의 消防은 그沿革은 아직日淺하나 一般의기픈 理解와 關係者諸位의 非常한 努力으로 都市는勿論地方僻陬의地에 至하기까지 逐年整備充實의 域에達하야 曩者大日本消防協會에 加盟한後로는內地와가티 總裁宮殿下의 令旨를奉行하야倍益民衆의信賴를 노피며 消防의 眞價를發揚하여 왓는데 特히 今回의 事變에際하야는各地消防組員의 銃後活動은 눈물겨운바잇다

朝鮮의 消防이 今日의 盛運을보아 著著그使命達成에 邁進하고잇는것은 本日表彰된 諸氏의힘에依한바 큰것이므로 玆에 永年에 亘한諸氏의 辛勞에 對해기피 敬意를 表하는同時에여 意義기픈 嘉日에 際하야 表彰을바든 光榮을 거긔銘記하고 災害의 警防은勿論 防空에 國民精神作興運動에 時局이 時局인만치 한役割에 處하여잇는消防을 爲하야 一層粉骨碎身하야消防報國의 實을 擧하기를 祈念하야마지안는바이다

一、功勞章授與者 一名
慶尙北道浦項消防組組頭 田中實
二、精勤章授與者 二名
慶尙南道蔚山消防組組頭 友成喜一
京畿道京城消防署消防手 曺秉善
三、銀盃一組授與者 五名
京畿道京城消防署消防部長 高澤藤平
黃海道遂安消防組組頭 森錄市
平安南道安州消防組組頭 松岡眞一
忠淸南道□光消防組組頭 佐久間靜治
全羅北道□湖消防組組頭 大澤新藏
四、銀盃一個授與者 十六名
京畿道仁川消防組組頭 渡邊榮三郞
忠南全義消防組組頭 鶴岡威松
全南光州消防組組頭 飯本二三郞
平北鎭海消防組小頭 酒井英一
全北淳昌消防組小頭 李道承
全南珍島消防組組頭 藤井一三
慶北星州消防組組頭 原作平
慶南釜山消防組組頭 新開平七
慶南慶和消防組組頭 松本久米治
黃海栗里消防組組頭 李時煥
平南順川消防組組頭 金衛琎
咸南元山第一消防組副組頭 福田富市
咸南仲坪場消防組組頭 長野權次郞
咸北慶興消防組副組頭 金泰範
江原洪川消防組小頭 姜應弼
忠北江外消防組副組頭 朴文圭
五、木盃一組授與者 四十名
忠北忠州消防組小頭 吉村辰藏
全南長城驛前消防組組頭 本重信
慶南梁山消防組組頭 高松節治
平南順安消防組組頭 李根善
平北博川消防組組頭 服部重太郞
江原原州消防組組頭 稻葉豊次郞
江原三陟消防組小頭 森本義夫
咸南西湖消防組組頭 奧出忠八
京畿漣川消防組副組頭 江藤小三郞
京畿仁川消防組消防手 橫田長太郞
京畿開城消防組小頭 藤原茂助
忠北伊院消防組組頭 日和佐近雄
忠南全義消防組消防手 朴成石
忠南同 梁用辰
忠南同 金公劍
全北古阜消防組小頭 嶺利一
全南莞島消防組小頭 鄭仁奉
全南光陽消防組小頭 渡邊惣市
全南和順消防組小頭 山川平八
全南海南消防組小頭 大久保網太郞
忠南大田消防組副組頭 李秉俊
慶北安東消防組消防手 朴今祚
慶北星州消防組小頭 岡崎市太郞
慶北安東消防組消防手 尼本新太郞
慶南釜山消防組消防手 朴永實
慶南梁山消防組消防手 和泉伴治
慶南東萊消防組小頭 金宗原
黃海海州消防組小頭 森友哲吉
黃海谷山消防組副組頭 檜上雙一
黃海汗浦消防組組頭 趙得參
平南平壤消防組小頭 市川慶之輔
平南鷹梁灘消防組組頭 三本米吉
咸南永興消防組副組頭 小野久太郞
咸北羅南消防組副組頭 下野庄太郞
咸北城津消防組消防手 村石多助
江原注文津消防組小頭 岩本久
江原注文津消防組消防手 佐野重三郞
江原原州消防組小頭 文允鳳
江原原州消防組小頭 一ノ瀨種十
浦上森松

支那九國會議代表
自國立場을言明
AP記者와會見하고

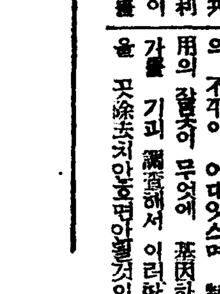

【巴里一日發同盟】駐佛大使顧維鈞以下支那代表一行은 一日午後巴里를떠나 브랏셀에向하야 아스토리아호텔에 陣을치고即時對策協議에入하엿는데 代表는一日夜 AP記者와의 會見에서 支那의立場을 次와如히 말하엿다

日支休戰案은 日本에對하야日本軍이 이미占領한 地域을固定化할機會를 줄에 不過하다 支那가 日本軍에게 防備强化의時間을 줄과가튼 和平條件을 暗然히阻止하려함은 當然하지아니하냐 支那는 日本軍의實際占領地帶撤收以外의 和平條件을 考慮할수는업다 支那는條件이 容納되지안으면最後의 一兵에至하기까지 抗爭을繼續할決心이다(寫眞은顧維鈞)

支那新聞班長에 大陸報主筆任命

【□□二日發同盟】九國條約會議 支那代表部 新聞班長은 上海의차이나프레스紙主筆 칸는엉을任命하엿다

南京大本營에는 防空部를新設

【上海二日發同盟】南京大本營設立에 關하야 注視되는 特色은 防空部의 新設과 陳立夫防空部長의 任命인데 新設한防空部는 宋美齡을 秘書長으로하는 軍事航空委員會의 機能을 全面的으로擴大强化한것으로 我荒鷲部隊에게 致命的打擊을바든 支那空軍의 急速한 再建復興에 一步를내여드딘것이다 그리고 空軍再建의方途는 蘇聯의 技術的資材的援助를 根本으로하고 陳立夫、宋美齡及 某蘇聯武官의 三巨頭에依한 가장 注目할 形態를 取하게된것이다 그具體的表現으로서 陳立夫는過般 某武官과함께 新疆省綏化線視察을 行하엿는데 同地에는 이미 飛行機의 標準場이 新設되여 多數한戰鬪機材가 集積되여잇다 그中二十臺는 西安을經由하야 某方面으로 輸送을完了하엿고 支那人파이롯트 約百名은 [illegible] 엿다고한다

米太平洋防備擴充
布哇를中央太平洋의新嘉坡로
알류산群島에空軍根地를構策
海軍專門家의總意

【華府一日發同盟】日本이 華府條約을 廢棄하고 倫敦海軍條約을 脫退한以來 米國은 오로지 太平洋防備의 强化擴充에 努力하고잇는데 今回의 日支事變은 이에 拍車를 加하게하엿다한다 米國의 이方面에 對한 努力에 關한 海軍專門家의 意見을 綜合하면 如左하다

支那事變이 發生한結果 今後太平洋과 極東은 史上空前의 大規模的軍事競爭의 中心으로될것이다 따라서 英米는 各其進行中의 大建艦工作에 拍車를 加하게되엿는데 一方日本도英米의 一隻에對해 一隻을 建造하야 이에 對抗하게될것이다 다만財政上 如斯한競爭을 어데까지 繼續하게될는지는 問題이다 米國의 最後的方針은比島의 獨立問題의 遷移如何에달렷는데 그와는 關係업시『괌』島及 呂宋島의 카보아이라 要塞의擴充을 行할것이다 또布哇를 中央太平洋의 新嘉坡로하는案及 알류산群島의우나라스카島에 空軍根據地를構築하는案도 目下研究中이라한다

芹泉鎭을占領

【北京二日發同盟】軍司令部午後四時二十分發表 正太線에 沿한 地區를 前進하는 我部隊는 今二日午前十時半芹泉鎭을占領하엿다

黨政軍連席會議 廣東省에組織

【香港一日發同盟】廣東軍事最高當局은 廣東省의 戰時軍政行政을 確保하기爲하야 松明久署主任總司令省主席 軍黨政連席會議를 組織하기로 決定하고 主席에余漢謀 副主席으로 吳鐵城이就任하고 中央의命令을바더 軍政과 民衆의總動員 計劃을 實施하기로決定하엿다

夕刊後市況 二日

◆大阪棉花 後引◆ 當限 五七九五 先限 五三二〇
◆橫濱生糸 後引◆ 當限 七六一〇〇 先限 七二七〇〇
◆福井人絹 後引◆ 當限 大一二〇 先限 大四七〇

全朝鮮의……
獨學靑少年諸君!!
無學은男의恥
自宅을學校로 單只一年에 아조쉬웁게 全科卒業!
立身出世의□□는 于先中學卒業으로

最新 中學講義
어데보다도 會費가싸다……
어데보다도 알기가쉽다……
어데보다도 卒業이速해……

◇諸君의頭上에빗나는帽章◇

◇普通學校 小學校만을 卒業하는사람이 年年이 몃十萬이나 되지마는、不幸히도 家庭의事情으로上級學校에 가지못하고、곳實社會로나가는사람이나 家業의자손을 돕는 이가 만히잇다。이러한有爲한 젊은이가、小學以上의工夫를 繼續치못하고 헛되히 歲月을보내는것은 當人을爲하여서만아니라、躍進日本을爲하여서도 痛惜한일이다。

◇今日의 實社會에서 成功하자면 實際로 小學校를 卒業한것만의 學力으로는 充分치못하다。複雜한社會의第一線에서 活動하는데는 암만하여도 中學程度의 學問이 업스면 決코大成치못할뿐아니라 將來의 生活까지도 不安한것이다。

君이나, 나나……
이講義錄으로工夫하야 크게되시다

◇더구나 家庭의事情으로中學校에 通學을못하고 希望에 불타듯하면서 煩悶하는사람이얼마나 될것인가、거기에는 本校의 最新中學講義錄으로工夫하는것이第一조타。中學講義錄은 世上에 만히잇지마는、單只一個年의 時間으로 卒業할수잇는것은이 最新中學講義錄을내노코는 다시 업는것이다.

◇入會하면 每月二冊식 送本하고 따로 趣味갑흔 機關誌와 有益한 參考書를 一冊식 送本하는 故로 每月四冊식의 配本이되고 自宅에잇어서 家業의 餘暇에 朝夕의工夫로單只一個年으로 中學全科가 卒業된다。

注意 近時二個年程度의 講義錄과는 根本的相違가잇슴니다 諸君은 彼等의 誇大廣告에 속지안토록 注意해주시요

東京市牛込區台町二〇 大日本通信中學校

◇學科目은 左와如하다。
▲修身 ▲公民科 ▲國文 ▲漢文 ▲作文 ▲習字 ▲文法 ▲圖畫
▲英語 ▲英法 ▲英作文 ▲英習字 ▲歷史 ▲地理 ▲算術 ▲代數
▲幾何 ▲三角 ▲博物 ▲物理 ▲化學 ▲農業 ▲工業 ▲體育

卽中學校(高等普通學校)正科를 全部網羅하고、講義는 親切平易를第一로하야 정말재미잇고 누구나알기쉬워저 잘工夫하게되며、또質問이잇스면 百回라도 알아들을때까지 先生님이 친절히 東京——朝鮮間을 郵便으로 明快히 責任回答한다。

每月 講義錄…二冊 參考書…一冊 機關誌…一冊 合計四冊씩配本코 此外여러가지大特典付로 學費僅히 一個月 一圓

◇大特典 會費는左에 보인바와가티어데보다도싸서實로 不遇의 獨學生諸君을爲하야 文字대로 奉仕的 廉價가아니고무엇이랴。그러고 이우에 獎學金이며 英和辭典·漢和辭典의 贈呈·日曜無試驗卒業證等을 爲始하야 他會에서는 到底히 흉내도 못낼 여러가지 大特典이 잇다

◇今也昭和十二年度新學期開始되는 지금이야말로 獨學開始의 찬스다! 少年은늙기쉽고 學은 일우기어려우니 工夫는 젊어서 할것이다. 諸君! 一刻이라도 速히 이 最新中學講義錄에入會하야 將來의 立身成功活路의 基礎를 만드시오.

新·學·期·開·始
內·容·大·刷·新
會·員·大·募·集

見本進呈
葉書로 申込하면 見本規則 一冊 無代進呈하겟스니 지금곳 申込하시라

待望中에着工된 清溪川暗渠工事

今年度는自光化門至武橋 五個年繼續工事

경성부에서는 제일기로 금년부터 오개년계속사업으로 광화문통으로부터 삼각정(三角町)까지의 청계천(清溪川)개수공사 즉 뚜껑을덮는 공사를 하기로 되엿는데 우선 금년도분(명년삼월말일까지)의 사업은 광화문통으로부터 무교(武橋)까지의 중간지점까지 진행하기로되야 석전조(石田組)에 공사비오십팔만천여원에 도마터게 맛겨서 일일부터 비로소 공사에 착수하엿다 이공사가 차차 진행됨에 따라 자연히 새로 큰길이 생기게되어 일반교통도 좀 완화되게될터이며 더욱이 청계천연안의 주민들도 위생상 편리하게 될터이다 (사진은 공사장)↓

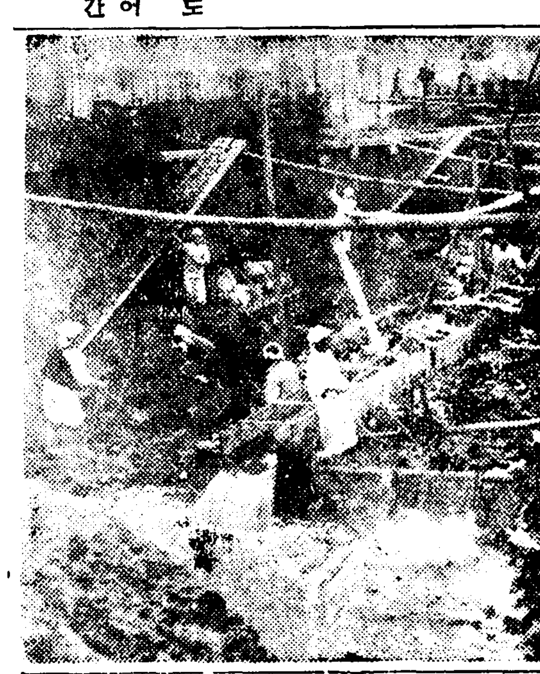

須永部隊長夫妻를 怪漢이侵入殺害

兇行의目的은金品의窃取로 犯人은朝鮮人崔某

【新京二日發同盟】수영 부대장(須永部隊長)부처는 봉천시삼경로(奉天市三經路)의 자택에서 지난삼일밤 오전네시반에 흉한에게 습격되여 부인은 참사하고 부대장은 비사의 중상을 입어서 그날에드디여 절명하엿다 급보를받은 봉천헌병대에서는 곳 현장에 급행시키는 동시에 일만경무기관이 출동하야 사방으로수사한결과 그날 오후세시반에 봉천북릉(北陵)서방 여화원(女花園)부락에 잠복중의 범인을 체포하엿다 범인은 조선인최승수(崔承洙)(二○)라는 청년으로 판명되엿스며 그는 부대장의 집에서 홍처간노릇을하고잇섯다 상부지(商埠地)헌병분대에 호송하야 곳 취조한결과 흉행한목적은 돈을도적하기 때문이엿다고 자백하엿스나 배후관계가 잇지안는가하야 더욱 엄중 취조중이라 한다

放送局마-크募集

조선 방송협회(朝鮮放送協會)에서는 이번에 청취자도 십만을 돌파하고 또 부산평양청진의 세지방 방송국에 함흥(咸興)리리(裡里)두방송국과 경성중앙방송국을 합하야 여섯개의 방송국을 갖게되엿슴으로 조선방송사업을 표종하는그협회의『마크』를 제정키로되여 다음과가튼 규정미테일반에게도안을 모집키로 되엿다 한다

一、조선방송사업을 간단명료히 표종할것
一、용지는 반지절반대의 조흔 그림그리는 용지를쓸것
一、응모는 몃장이라도 조흐나 십일월말일까지에 부내정동정(貞洞町)조선방송협회에 닷도록보내일것
一、상금 일등한편 백원 이등한편오십원 선외가작 약간명엔 소품증정
一、십이월중순에발표

平壤署猛活動 秘密結社綻露

青年四名을檢擧

【平壤支局電話】한동안부터평양서고등계에서는 긴장한활동을 시작하야 신양리(新陽里)방면에서 리모(李某)(二?)외청년네명을 검거하여다가 엄중 취조중인데 내용은 엄비에부친으로 알기어려우나 시국에거실리는모종비밀단체를 계획하든것이 폭로된것인듯하며 취조에따라 사건은확대될것으로긴장은자못주목된다

德壽宮美術改陳 ‖ 덕수궁(德壽宮)에서는 국화의 가을을당하야 미술관의일본회화부와 양화, 공예일부를 가려서 진열하야 삼일부터 일반에게관람케하기로되엿다

在學生財產處分說明 不充分이면却下

崇實三校의廢校願提出과 平南道學務當局態度强硬

【平壤支局電話】숭실게세학교의 폐교원(廢校願)은 하루전날오후 부학무게(府學務係)에 제출되여이튼날 평남도학무과에 이첩될예정이엿스나 서류가 한두식박게업서서 야되는 서류의완비를 기둘러 삼일에야 학무과로 넘어가기로되엿다 학무과의태도는 지금부터 주목되며 무미(武尾)학무과장을 차즈니 다음과가티 말한다

폐교원의 내용은 대개들엇는데 재학생처분과 재산처분문제가 그가리 애매불충분하야서는 학무과로서는 자세히검토하야 돌볼요가잇스며 흑은 돌려보내게 될런지도모르겟다

上海서活動中인 李少尉의近信

상해전선에서 분투하고 잇는 륙군공병소위(陸軍工兵少尉)리종찬(李鍾贊)씨는 수일전에 총독부어용괘(御用掛)부전소좌(富田少佐)에게 편지를보냇는데 황군의 향하는곳에 적(敵)이 업서 련전련승하야 참으로 유쾌하다하고 공병의정신을 굿게가지고서임무에 용진하고 잇스니 안심하여 달라고하엿다한다

時局講帖을作成 農村으로廻覽

【海州】비상시국인식을 철저히하는의미에서 지난수일래 치전(治田)서장지도하에 해주서(海州署)에서는 서원총동원으로신문잡지등에게재된 지나사변사진을 떼내서 미롱전형대(美濃全形大)의 화첩(畵帖)을작성하여 이를 관내각면과 및주장에게 배부하여 일반농민에게 회람식히는중 겨를이업거나 또는 무지한농민에게는 열독료연하여 좌담이나 강연이나 및무제로의 지도보다 성적이 매우량호하다는바 이것에서 앞으로도 일층더장려하리라한다

寧越火電故障 南朝鮮一帶暗黑化

지난달 일일부터 남조선일대에 전력을 공급하고잇는총선전력이만오천킬로』의 조선전력주식회사 강원도 영월(寧越)화력발전소가 돌연 일일오전네시쯤부터 고장이나 정전되어 그전력공급지역인 강원도 충청남도, 경상북도 경상남도 네도 전부와 전라북도일부가 한동안 전연 암흑천지로 변하여버렷다 다행히 길혼발중이라 큰영향은 업섯스나 이것은 절대로 사고가 업다고 자랑하고잇던 영월발전소의 최초의정전고장이엇다

綜合競技蹴球第四日

長安의人氣를集中한 培材對明新決戰

一般部決勝과함께今日擧行 專門部엔延專이優勝

朝鮮體育會主催의 第十八回全朝鮮綜合競技 蹴球選手權大會第四日의 中學部準決勝…載寧明新對松都高普戰과 專門部決勝…延專對齒專戰은 二日午後二時부터京城運動場에서 繼續擧行된바 別項成績과가티 今春五月에 平壤蹴球大會第一回戰에 明新軍에게 二對零으로 敗退한 松高軍은이번機會야말로 前日의 倚敗를雪辱하려는 意氣자못놉직하야 開戰頭부터 頑强히 攻守에 全力하야 明新軍으로하여금 得點을 許치안는데 兩軍所定의 七十分間 끼잇을 無得點으로 마치고 二十分間의 延長戰에 드러가서도 또다시 得點업서 不得已抽籤으로 勝敗를 決하기로되여 明新軍이 幸運의 籤을뽑아 得勝하엿스며 松高軍은 敗하고도오히려恨이업시明年을期約코물러섯다 그리하야明新軍은 今三日午後三時半부터 行하는 決勝戰에서 培材軍과 세번재復讎戰을 行하기로 되엿스며 同日午後四時에 行한 延專對齒專決勝戰은 延專軍前半戰에 二對零과 後半戰에 二對二로 結局四對二의 成績으로 延專軍이 優勝하엿다 그리고 今三日午後一時에는 一般決勝戰인東邦蹴球俱樂部對서울蹴球團의 爭霸戰과 아울러 今年度蹴球界의 終幕을 빗내일 一大豪華戰을 展開할것으로 長安의人氣는 蹴球原頭로 集中되고잇다

◇中學部

【準決勝】明新0 松高0

明新軍이抽籤勝 【前0…0、後0…0延0…0】

松都高普對載寧明新戰은 四日午後二時부터 金化泳(主審)劉仁山、韓性澤(線審)三氏審判아래 松高軍의 키어프로 開始되여 第一次延長戰에도 兩軍得點업서 抽籤에依하야 勝敗를 決한바 明新軍이 幸運의籤을 뽑아 得勝하엿다

【前半戰】開戰되자 明新軍의 攻擊이자저 松高軍은 苦戰케 하드니 同二十五分부터 松高軍 大擧逆襲하야 數次好機를 逸한채 前半戰을 마치다

【後半戰】明新軍一擧松高陣前에 突擊하야스나 得點의機會를 노친後 松高도이에奮起하야 서로 一進一退로나아가드니 同二十二分에 明新CF金光燮君의 正面攻을 松高GK의 好防하야 危機를免한다음 二十七分에 松高自由蹴을 利하야 LI金根澈君이 바더 [illegible]하엿스나『골포스트』를 스치고아깝게도 아웃되엿다 其後明新軍最後奮戰도效업시 松高軍의堅防으로 물러섯다

【延長戰】明新軍의猛襲으로 松高軍門前은 자못混亂하야 遂다라明新軍이『코너킥』을 利하엿스나 前半戰二分을 남기고明新CH朴益煥君의 門直前에서의『헤딩』이잇섯스나 門으로 벌이넘어가 뜻을 이루지못하고 後半戰에 드러가 明新이 攻擊에 注力하니 松高軍은 防禦에만 全力을 다하야 兩軍必死의活躍도 效업시 드되어 得點업시마치다

	【明新】	【松高】
LW	崔錫三	朴景三
LI	吳景煥	金根澈
CF	金光燮	金東源
RI	高錫化	金中植
RW	姜世禎	金鍾變
LH	崔益煥	金秀元
CH	朴益煥	崔正奎
RH	朴明浩	韓大錫
LF	孫耀三	張錫奎
RF	朴明三	金光元
GK	李錫三	林光元

◇專門部

【決勝戰】延專4 齒專2 【前2…0 後2…2】

延專對齒專의 決勝戰은 同日午後四時十五分부터 朴義鉉(主審)金亨泰、劉仁山(線審)三氏審判下에 延專의키어프로 開始되바 四對二로 延專軍이 優勝하엿다

【前半戰】延專軍 洗練된『패스워』으로 齒專門前에 襲來하야 八分에 齒專危機를버서난後 同九分에 延專CH李裕灤君의『롱슛』으로 前二十米附近에서의『롱슛』으로 기조케『골인』되여 첫득點을지은 後 繼續하야 二十五分에 齒專 猛襲과『골킵』의 善防으로無爲되고 連하야 二十八分에 延專CH의패스를 LW바더 슛하엿스나 齒專FB의 返蹴으로 뜻을 이루지못하고 齒專軍때때로 逆襲하엿스나 連絡이 如意치못하야 延專FB에게 볼을빼앗기다 其後延專의 攻勢는 漸次猛烈하드니 同三十六分에 CF韓恩德君이 洗球를 RW金灤洙君이바더 슛하야 二對零으로 延專리드한後에도 延專好調를보이여 齒專選手의 FB의 頑强한 守備로 몰러선後 齒專最後一分을 남기고 LW石龍元君의 單獨돌파를 리불로 골을 目標로 突入하엿스나 水泡로돌아갓다

【後半戰】齒專軍 前半戰에 零敗를 恢復하고저 奮鬪하드니 開始四分에 CF柳致一君의 舍叫에는 劉約翰君이 一對二로 延專『골포스트』를 스치고 LW梁聖駿君 延專賽直前右側二米에서『돌파』하야 一點을더 二對一로『스코어』는 接近되엿스나 延專 同十九分에 도리어 LI宋昌燁君의 妙防으로 『꼴』로 突入하엿스나 七分에 齒專軍LI『드리볼』하야 二對一로 延專LI宋昌燁君의『슛』으로 延專이 一點을또加하야 四對一로『스코어』는 다시버러지드니 二十五分에 齒專軍은 延專의 發集敗한 亦 逆襲으로 F바다 다시LW鄭國鎭君이 齒專의 一點을加하야 四對二로 延專이 優勝하엿다 나 延專의 十五分에서 LI宋昌燁君의 奇妙한連絡 後에 中間에 延專LI軍이 二點을 分에 延專로一點을또恢復하야 四對二된채 라인되니結局四對二로 延專이 優勝하엿다 (延長時間九十分間)

	【延專】		【齒專】
G	鄭國鎭		金石元
R	崔裕洙		金致一
L	李永浩		柳政明
R	李延灤		金致允
C	丁淳錫		梁聖駿
L	金昌敦		金明浩
R	李聖勝		尹光仁
R	李海一		全海鮮
C	金恩德		宋東鎬
L	金錫浩		李永煥
L	崔洙陽		石龍洙

	得點	前	後	計
【延專】 門蹴		2	2	4
隅蹴		4	3	7
自由		3	3	6
計		4	3	7

	得點	前	後	計
【齒專】 得點		0	2	2
門蹴		13	14	27
隅蹴		0	1	1
自由		3	2	5

◇寫眞은 綜合競技 蹴球專門部에 優勝한 延專軍

重量擧選手權大會에 朝鮮代表全勝

拳鬪는三選手決勝에

昨一日에行한 第九回明治神宮體育大會에 出戰한 各部代表의 戰績은 다음과가트며 陸上競技에는 劉約翰君이 投圓盤에 四位로 王座를獲得하엿다 그리고 十米二八을 投擲하야 第二位를 占하엿고 어날午後五時부터 國民體育館에서行한 重量擧(力道)에는 六十瓩級에 朴東奎君이六十瓩級에는 金容星君이、七十五瓩級에金晟集君이 모두壓倒的優勝을 獲得하엿다 그리고 同日午後六時부터 神宮相撲場에서行한 아마추어拳鬪戰에는 金明鎬君과 宋孝鎬君이 判定으로

軍需材料高騰의誘惑

鐵에서고무로!

市內各處大고무工場에侵入 고무신千餘足窃盜

최근 군수경기에따라 고무지세가 엄청나게 올라감을틈타서 고무신을 천켜레나 훔처다가 당다가 시내 서대문서에 검거된 일당이있다 이들은 시내 도화정(桃花町)구번지의 이배필(二七)과 호 채소장수 리수정(李秀貞)(二二)이와 중림정(中林町)일백사십구번지 리상철(李相喆)(一九)이와 공덕정(孔德町)구십륙번지 최영복(崔永福)이가 주문하여온 고무신삼천켜레를 훔친 장에 침입하야 시내 강기정(岡崎町)구십칠번지 세창(世昌)고무공류(金錫元)(二七)의 세명으로 지난 절도죄를 자백하엿는데 그들 금전이 필요하야 시내 각처의 고무공장을 침입하야 오십여건의 고무신을 훔처다가 봉래정(蓬萊町)중림정(中林町)등의 거리에서 당당한 로상(露店)까지 버리고 잇다가 드디여 군다나 이장물을 가지고 시내 홍진총검수가 천여커레나되며 더

一日부터六日까지 健康週間實施

遞信局의例年主催

체신국에서는 이번특히 례년의 건강주간을 국민정신작흥주간의 직전인 십일월일일부터 륙일까지에 실시하야 심신의강건을 도모하기로되엿다 마치고 방회주거처인 절도전과 병으로 함흥형무소에서 출옥되엿다 그의범행내용은 금년이월 심일오후 아홉시 영흥군영흥면 영흥리(永興面永興里)의 황양도(黃陽道)의집에 불을 질러노코 마을사람들이 모혀들어 끄는동안 그집에 들어가서가 장지 이가튼 범행을하기를 방화후 절도 십이건이나되며 영흥군뿐 아니라 고원 원산(元山)에까지 범행의손을 뻐처다고한다

金浦郡民의熱誠 節約金을獻金

경기도 김포군(金浦郡)인조소메이들은 지난팔월중의 리익금을 전부 거두어서 국방헌금 시계를 사서사단부관부(?)로 보내엿이잇섯는데 도그군인 구천팔백명도 근검절약 금주금연으로 모흔돈오백륙십구원육십전을 지난이십팔일에 사단부에 바첫다한다

또 경성부신창동에 근무하는중삼선태랑(中森善太郎)씨는 지난 이십구일에 도삼십원과 은지(銀紙) 약이판(貫)을 가지고 조선군사령부애국부에바첫다한다

放火하곤窃盜질

【永興】영흥(永興)고원(高原)일대를 횡행하면서 집에다가 불을 질러노코 자랑한물건을 가지고 가장즙(?)을도적질한 일세를 놀래인 방화마 덕원군풍상면마식리(德源郡豐上面馬息里)조미세(趙味歲)(三?)가이십오일 취조를

東大門診療所落成

일본적십자(日本赤十字)조선본부에서세운 시내동대문진료소는작일오후에서 준공식이 거행되엿다 도문가당국자 외 래빈이다수참석아래 성대한낙성식이 잇섯다 (사진은동대문진료소)

朝鮮고매간마저

【元山】화부(花夫)하다 시중하고 이천원배상 청구한사 나이가잇다 동천군 고저면하고 저리(猪川面錦里下)고백남(高伯南)은 가퉁퉁리 명덕 남(林元必)을 상대로 지난 이십륙일 함흥법원에 손해배상및 위자료와 치료비를 청구하엿다는데 이제 원고의 주장을드른즉 그들은 금년음력삼월이오 호두시 가퉁퉁리 잡모밭에서화투를 하든중 피고는 딴도딴게로 주머니칼로 원고의 왼쪽옷 부녹골을찔러 전치사십일을 요할 중상을 입히기대문에 원고는 생업인 어업에 종사할수업섯스니 손해배상으로 이천삼백칠십원을 청구한것이라고한다

怪運搬船이逃走

【釜山】지난 이십구일 오전네시경 경남통영군 서생면(西生面) 郡西生面부근 바다에서 동면대송리(大松里) 김인숙(金仁淑)(二七)소유 어선이 일홈모르는대형운반선에 충돌되여서 침몰하얏는데 운반선은 어듸로인지도주하야버리엿스며 어부 김인숙동생의는 물에떨어저 사선을방황하고잇는것을 그부근의 어선에게 전부구조되엿는데 전기김인숙은 왼발이 절단되엿스며기타부들도 전치약두주일을요할 중상을 당하얏다고 한다 그래서 도경찰부에서는 연안각경찰서에 수배하야 운반선을 수사하는중이라한다

神宮競技成績

【東京電話同盟】

이거 決勝戰에도러가고 말러!

韓의文奉成君이TKO로이겨 도한決勝戰에 드러갓다

(寫眞은 上로부터金容星君. 金晟集君)

陸上

▲投圓盤決勝
2、劉約翰(京城·아이)四○米…

▲百米準決勝 A組
3、光山五郎(朝鮮遞信局)

重量擧

▲六十瓩級決勝
一、朴東奎(朝鮮力聯)
押擧 八二瓩五
引擧 八二瓩五
打擧 一一○瓩(日本新記錄)
合計 二七五瓩(日本新記錄)

▲六十五瓩級決勝
一、金容星(朝鮮力聯)
押擧 九○瓩
引擧 九○瓩
打擧 一一五瓩 (日本라이記錄)
合計 二九五瓩

▲七十五瓩級決勝
一、金晟集(朝鮮力聯)
押擧 九○瓩
引擧 九○瓩 (日本라이記錄)
打擧 一一五瓩
合計 二○五瓩

拳鬪

▲밴탐級 準決勝
金明鎬(朝拳) 判定 牧野(關西)

▲라이트級準決勝
宋孝鎬(朝拳) 判定 岡田(關西)

▲웰터ー級準決勝
文奉成(光州)TKO 道木(中部)

(第二라운드)

明治神宮拳鬪詳報

第九回明治神宮體育大會 아마추어拳鬪選手權 爭奪戰第一日은 三十一日午後六時부터 明治神宮外苑相撲場에서 關東 關西 朝鮮 中部 東海 東北 北海道等 七地方代表選手廿七名이 參加한 가운데열리엇바 全朝鮮아마拳聯選手의戰績은 旣報한바어니와 關東 關西를代表하야 優勝候補로 指目되는 朝鮮選手들도 全勝하야 氣勢를올리고잇다

【플라이級】
川上(中部) 判定 杉山(東海)
朴春緒(關東)、濱口(關西)、田內(北海) 不戰一勝

【밴탐級】
牧野(關西) KO 杉山(東海)
廣川(關東)、金山(北海道)不戰一勝

【페더ー級】
洪在浩(關西)、隆(北海)、鈴木(東海)不戰一勝

【라이트級】
崔龍德(關東)TKO大橋(東海)
岡田(關西)、加藤(東海)、田仲(東北)不戰一勝

【웰터ー級】
佐山(關西) 判定 道(中部)
李奎煥(關東)

【미들級】
金昇煥(關東)君以外에는 棄權者가엇서 싸우지안코 選手權을 獲得하엿다

今日의運動

▲蹴球‖朝鮮體育會主催 第十八回全朝鮮綜合競技 蹴球選手權大會最終日 一般部決勝 東邦蹴球俱樂部對서울蹴球團 (午後一時) 中學部決勝…載寧明新對培材高普 (午後三時半)以上全部京城運動場 (觀覽料一般十錢, 學生五錢)

▲籠球‖朝鮮學生籠球聯盟主催秋季籠球리ー그第十日 世專對高農(午前十一時) 法專對普專(正午)延專對高商 (午後四時)以上全部東崇町大學球場

▲럭비‖朝鮮럭비協會主催 第十三回全日本高專럭비ー選手權大會朝鮮豫選 A組高商對城大豫科(午後二時半)× 普成專門(?) 리ー그戰 京商俱對龍中俱 (午後一時)以上龍山鐵道球場(觀覽無料)

▲滑空機‖第十三回朝鮮神宮奉贊體育大會그라이더ー(滑空機)競技 午後一時 汝矣島京城飛行場(觀覽無料)

▲庭球‖京城實業庭球聯盟主催明治節奉祝庭球大會 午後一時京城運動場『코ー트』(觀覽無料)

世界의자랑

非常時代는健康이第一必要

天下의補藥中 百補丸갓치 몸에利한藥이 다시업습니다
陽氣·精神·氣血胃腸等이모다 조와지고、食事가倍加됩니다

▲病弱人은疾病治療劑로
▲氣血虛弱人은補血强壯劑로
▲陽氣不足人은精力補給劑로
▲中年人은老衰防止更少年劑로
▲藥効信用天下第一!

漢方호루몬强壯劑

一、近來盛히 떠드는 호루몬劑도 漢方에서는 벌서 一千餘年前부터 使用해온것입니다
二、百補丸에 含有한 호루몬은 實로 高貴玄妙한 性質이잇습니다
三、百補丸은 實로 累試累驗의 名藥인故로 絶對 自信을가지고 藥効를天下에 推奬합니다
元氣不足、陽氣不足、胃腸衰弱、消化不良、神經衰弱、不眠症、貧血症、肺弱、疲勞、盜汗、營養障碍等에는 唯一한 多元性治療强壯劑입니다 病과虛弱으로 걱정말고 至今 곳 百補丸을 服用하시요

▲補藥은漢藥이第一(朝鮮人體質에잘맛고 効力깁고永久합니다)

高貴漢方

神人道師 葛玄眞人의秘方藥

補陰補陽補腎補脾補心補肺補腦補肝補胃補全身百補不老長生神仙藥

百補丸

根本的으로壯陽强精强血强骨補氣無病健康長壽劑

虛弱이過度하면 百藥이無効한法

不治의難病도小小한 虛弱으로부터始作!

一、사람이 第一 귀한것은 건강이올시다 ……
二、…… 百補丸은 ……

체증을 根治하려면

消化劑를 쓰지말고 健脾强胃劑를쓰시요

●百補丸은 健脾健胃作用이强大함으로 年久체증이떠러지고 氣血이旺盛하고 胃氣가大旺되고 筋骨이튼튼하여짐으로一擧兩得이됩니다
●체증에對하야 一時的病者의好感을주기爲하야 消化劑를大大的으로宣傳販賣하는곳도 數多하나 이等消化劑로체증이根治되엿다는말는듯지못하엿슬것입니다
●百補丸은健脾胃劑의 重作用을함으로 체증消化不良을根本的으로곳치려면亦是百補丸을쓰는것이第一 完全합니다

百補丸의効力은 이러케광장합니다

一、氣血이 虧虛하야 貧血이되고 形容이참혹
一、性慾이全然업고 身體가 衰弱하야
一、肢體가 無力하고 手足이冷하고 脚膝이酸疼하고 허리가
一、口味를 일코 消化不良하고 下焦가恒常濕冷하고
一、生活力이 업고 腰痛이 잇고 체증이 병등으로고
一、肺臟이 弱하고 百病이 생기고
一、胃가 弱하야 ……
一、神經이 衰弱하야 ……
一、요사이 ……
一、筋骨이 ……
一、消化가 ……
一、눈이 ……
一、태반 ……
一、過飲過色 ……
一、神經衰弱 ……
一、全身이 ……
一、長久하고 ……
一、年久咳嗽 ……

生男生女·天下待望의世界的名藥

高貴漢方 婦人百補丸 發賣開始

藥價 白補丸 一劑 特價 拾圓 / 婦人百補丸 一劑 特價 七圓
無料進呈 二劑以上 注文에는 共同周旋人께 一劑無料進呈함

京城府堅志町五、
平和堂株式會社藥品部
電光六三二一番·三三○番·振替五番

滿洲服입은日產 어떤化粧으로데뷰?

一大獨占形成·政府庇護注目

日產滿洲進出의眞相

時潮에 滿新인 新興財閥 日產『콘체른』의 全面的滿洲進出은 新興財閥의大陸移駐로보아注目된다 日產社長鮎川義介라는사람을 時代의 主役으로서보면『事業의 創作도 一種의 藝術』이라고 鮎川氏는 述懷코잇다 刻苦經營은 日本을 뒤로두고 未練업시 新天地滿洲를 向하야日本海를건느는 이번재조에는觀衆들도藝術的恍惚境에入한感이잇다 鮎川과滿洲—恒常密接한 心境으로 時代의 尖端을것고잇는것은 어디인지相緊한것이잇는터로

目前에

나타난 結合과 무엇인지 宿命的으로 感케하는것이업지안타 何如間 今日의 日本軍部靑年將校에는 時代에 卽한 新事業을 案出하야가는 鮎川에對하야 共感을가지는者 不少한것은 周知의 事實로서 昨年關東軍이 滿洲產業建設을 視察케하기爲하야 日本內地財界人을 招聘하얏슬때 鮎川氏는 먼저 그後補者의 一人으로서 參加하얏던것은 當然한일이엇다、約一個月에 亘하야 南北滿洲를 視察하고 돌아와서『滿洲產業建設의 成否는 모름지이 百年後에 關할것이라』라고 鮎川氏는 말하얏다 어것이 鮎川과 滿洲를 分明히 相結케

鮎川氏

滿洲를

한 시작이엇다 鮎川을 今日과 如히 心身이니 그財產 全部를 滿洲에 두게한것은 現滿鐵總裁松岡洋右氏、同副總裁大村卓一氏 昭和製鋼所社長小日山直登氏等 一黨의 存在이다 松岡、大村兩氏와는 分明히 同鄕인가 同窓인가의關係로 兩氏가 上京하면 반드시 一席의 宴을 베풀고 서로 談笑하는 特別히 親親한 사이고 小日山氏와도『이사람 자네』하고 부르는 사이다 그래서 滿洲의 諸機關에對하야서도 事業家로서 卓越한 鮎川氏의 特異에 訴하는 境遇가 非一非再이엇든모양이다 그리고 靑木前對滿事務局次長 岸滿洲國產業部次長等關係要路도 모두 이번의 鮎川『콘체른』의 實質에 絕大한 주니만치 親親

支援을

한 사이인 모양이다 어러한 私的關係가 이번의 大陸的進出을 順調로 進行시킴에 重大한 役割을 갓고잇슴은 絕對로輕視하야서는 안될것이다

다음에 經濟的解剖를 若干試하야보면 이번의 日產滿洲進出計劃은 玆二、三個月來 關係者間에서 嚴秘裡에 進行되어 日本政府에서는 去月十九日의 閣議에 附議되엇슴에도 不拘하고 當事者인 日產에서는 社外重役에게는 公表前日인 去二十八日까지 秘密에付하야 이말을주고엇

그第一

은 日產그自體가 最近經營上 非常한 困境에 逢着하야 어떠한 打開更生의길을 講究치안흐면 안될運命에잇게된것이다 그는非常時局의 急然한 狀態이엇다하나 이러케 되기까지의 內容은 勿論仔細히 알수업다 그러나 大體세方面의 要求가 뜻밧게 合致되어이에 日本財界에 對하야서나 滿洲產業 開發上에 잇서서나 畫期的計劃을 成就하게되엇슴은 틀림업는일이다

殖銀新頭取事務引繼 林殖銀新頭取는 二日午後二時殖銀에 初登行하야 有賀前頭取로부터 事務引繼를하엿다 (寫眞左는 有賀氏 右는林氏)

하야『不況「콘체른」』로서의日產의 關係事業統制力이 그前과갓지못하고 또稅制改革에 基한課稅의重課도 日產의 從來대로의 存續에는 多大한 困難과不利를感하며 또 時局에 基한 株式市場의 沈衰는 株式公開操作에依한 資金融通을 跛跌케한것等의諸事情이 集積하야드디어 日產解散說까지도 擡頭流布되고잇슨터이다

第二로는 滿鐵의 資金難을들수잇다 滿鐵이 새로 開拓되려는 北支에 今後

進出할

까 어떨가는아직 未解決의問題라 할것이지만 來年度 豫算編成은 今年度의 末曾有의 起債難과 一國三千六百萬圓에 達하는 民間拂込의 終結로 非常한 難局에 遭遇하야 交通에 直接 關係업는傍系會社의 英斷的解放을 斷行하지안흐면 안되게된것이다

最後로 가장 重大한 第三의事情으로서는 關東軍이 日支事變勃發以來 益益 그必要를 痛感하게된 軍需關係의 現地徵辨主義의 確立과 따라 또重工業에 重點을 둔 滿洲產業開發五個年計劃의 急速한 實現이다 製鐵、炭礦、自動車、輕金屬、航空機等

이에는

要컨대 滿洲國政府가 새로產業資本을 日本內地로부터 물어드려 그를 賦課으로 今日까지 滿鐵만으로吸收하야온 滿洲產業開發資金以上으로 資金을 吸收하려는 意義가잇는것이다

그리고 三井、三菱、大倉等이때까지 大陸開發에 各自의能力에應하야 參與하야온것을은 滿洲國、鮎川結托의 報酬를 ... 지안케 躊躇하고잇는 經緯인바 鮎川 日產의 이進出은今後 滿洲와北支產業開發에對한 日本資本家의 動向에重大한 影響을 및칠것은 틀림업는일이다

滿洲國

에 投資한 金額當의 最低配當率保證 株式配當의 無拘束과 民間市場性의 確保等은가장 重要한 項目인바 이러하야 이時代의 動向에 敏感한 產業資本家는 巧妙히 國家權力과의結託하야 國家的保護를 밧게될것이다 그는滿鐵의 分身을또는 一變으로 거이 滿鐵과同樣의 特殊會社의 株式을 肩替하는 資金에對하야서는 日產當局이만하는바에依하면 日產이 保有하는 有價證券을 總動員한다고하는바 그는 結局 日銀—興銀의『루ー트』를 通하야 公的支援下에 金融의길이 講究되리라 고생각된다

의 重要產業은 모다 國防的必要에서 一國一業主義下에 滿洲國政府日本內地財閥資本을 包含하는 獨占會社를 設하야 이에當케하고잇슴은

周知의

일이바 新進官僚的乃至 形式主義的 國家의 經營의 弊端에 흐름 能率이 오를지안흔에 對하야서는 軍當局方面에서도 자못 不滿을 갓고잇섯다 이러한 境遇下에 鮎川라는時代의 要求에 適合한 事業家를 招聘하고 滿洲에 맛게되엇다고 할것이다

滿洲服을 입은 日產이 어떠한 化粧하고『데뷰』할가 換言하면 滿鐵關係會社를 어떠한 條件으로 接收하고 또滿洲國政府와 어떠한 協定에 契約할가하는것等은 아직 分明히 알수업는 點도잇지만 滿洲國政府의 新年에對하야 注目되는것은 日產의 滿洲國移轉은 勿論 日本政府의 庇護下에 서게된것이다

前線으로 進軍하는 勝森部隊(上海戰線)

北支經濟開發問題 ⑮

化學工業大飛躍 그近代化를注目

北支의 化學工業이 今後 놀만한 飛躍을 보이리라는것은 다가리 말하는바이다 北支의 化學工業은 天津及天津以東의 諸地方을 中心으로 發達하고잇다 其中의 曹達工業을 비롯하야 硫酸、洋灰、燐寸、染料、製紙、搾油等을 들수잇다 以下그를 概觀하야보자

▲曹達工業＝支那로부터의 曹達輸出은 거이 天津으로부터로 그大部分은 日本行이다。 曹達工場은 上海에十一、天津에三工場이잇는데 天津의 三工場은 모두 近代的設備를갓고잇다 그는 永利製鹼公司、渤海化學工廠、興華泡花鹼廠(모다支那資本)의 三社로 그年產額은 曹達灰六十萬擔 苛性曹達三萬擔 硅酸曹達九萬七千擔에 達하고 그他天津에 英商太古公司 太原에 通盛化學工廠等이 잇는데 此等의 製品은 日本을비롯하야 佛領印度、支那、香港、海峽植民地、關東州、英、米等으로 輸出하고잇는바 그反面 輸入도 相當이잇서 모든 支那工業品이 가지는 矛盾을 이工業도 갓고잇는터이다 그리고支那의曹達工業技術은 新法과土法의둘로 나뉘어 四川 河北 山西 察哈爾 綏遠等에는 家內工業的의것이만라 今後 此等의工業이 새로운 技術에依하야如何히 近代化될가가 남은問題로되어잇다

▲洋灰工業＝臨時資金調整法의出現으로 洋灰業은 完全히不急事業으로되어 擴張과新設을目的으로하는 增資又는 拂込及借入은 全然-不可能하게되엇스므로 日本內地洋灰會社가 그打開策으로 事業의 轉換을圖하려하고잇는이때北支는特히 重要한 意義를 갓고잇다 大阪窯業세멘트가 北支石門寨附近의 長城線一帶에 有望한原料粘土를 發見하고 이에 依하야『알루미나세멘트』及『알루미눔』의 生產을 現地에서行할 計劃을 세운것과가튼것은 그一例이다

北支에는 啓新洋灰(支那資本) 致敬水泥(支那資本) 山東興業會社(日本資本) 西北洋灰廠(山西省營)等의 工場이잇서 約二百九十萬樽의 產額을 示하고잇는데 近年의 銀高는세멘트의 輸入을 促進하야 따라 國內의 生產은 壓迫되기쉬운狀態이다

▲燐寸工業＝支那工業中 가장 盛한것의 하나는 燐寸工業이다 技術이 簡單하야 資本을 만히 要치안코 또 日常必需品이므로 最近 迅速한 發展을 보이엇는바 全支產額約七十二萬箱의 三割乃至四割은 北支가 占하고잇다 北支의 燐寸工業은 天津、濟南、靑島가 中心이되어잇다

日本人經營의것도 天津에 三友洋行、中華燐寸、華北火柴가 靑島에 靑島燐寸、華祥燐寸이잇서 日本資本의 進出은 他工業에比하야 比較的만라

燐寸工業은 輸入稅等의 引上으로잇서 先年蘇聯의 ... 에 脅威된外는 그輸入은 極히 僅少하야 大體自給의 域에 達하고잇다할것이다 따라 今後의 北支開發을따라 如何한 動向을 示할가는 明白치안코나 原料인 軸木用木材를 日本及滿洲로부터 盛히 輸入하고잇서 此點 注目할만하다

▲染料工業＝貿易局靑島駐在通信員은 알서(山東省의工業)이라題하는 通信中에 北支染料工業에對하야 年產額七百萬斤、主要產地靑島、濟南、維縣 工場數九(그中日本人二、支那人六)資本金百萬元、品種硫化黑、硫化靑 ... 部 日本品輸入、將來益益發達을 豫想—이라고 報告하얏다 硫化黑은 支那人의 黑色夜服의染色에使用되는것으로 그需要가 가장만흔바 最近日本品이 볼만한形勢로 獨逸品을驅逐하고잇다

▲製紙工業＝北支의 製紙業은 天津이 中心으로 資本金二百萬元의 北洋天成廠을 비롯하야 八工場이잇는바 모다 板紙及細糸包裝紙가 主로 新聞紙를 비롯하야 印刷用紙는 거의 輸入에 仰하고잇다 이는 主로 原料의 不足及技術의 拙劣에 依하는것이다

▲硝子工業＝秦皇島에잇는耀華玻璃工廠(資本金百五十萬元)外에 京津地方에 群小工場이잇는바 板硝子는 製造지안코 또 山東博山에잇는 七工場에서는 板硝子를 製造하고잇스나 品質이 粗惡하야 外國品에 壓迫되고잇다

英國系汽船活躍

長江의物資輸送

【上海發】廿六日大阪某所에達한 情報에依하면 支那軍이 我艦隊阻止의 目的으로 江陰附近에서 揚子江의 航路를 閉鎖한結果南京上海間의 輸送經路는 現在如左히行하고잇다 卽上海에 搬入된諸物資는 上海로부터 小型汽船으로 揚子江 對岸通州로運搬되어 同地에서 장크又는 艀舟로크리ー크를 溯行하야閉鎖船을逆回해서 三日만에 南京下流鎭江에 運搬한다음 同地에서 再次汽船에싣고 南京으로 輸送한다고한다 따라서 그輸送量은거의問題가 안되나 最近英國系의 太古、怡和、三北、寧紹의 四汽船會社에서는 共同으로 南京政府에江陰閉鎖部 장크에依한通航許可를 申請하야 南京政府도 이를許可하엿다는말을 發表하엿는데 아직實現되지안엇다 또南京漢口間은 支那側 汽船會社가 共同으로 一日一回航行하고잇스나太古、怡和에서는 週三回의割로運航하고잇스며 漢口로부터上流는거의 杜絕狀態이다

化粧石鹼은 이點에注意하십시요!

❶純粹할것
石鹼은 純粹할수록 作用도 穩和합니다、혀에 대보아서 刺戟性이잇고 비린내가나고 푹쏘는 냄새잇는것은 잡것이 만히석겨 살결을거칠게 합니다
花王石鹼은 世界最高標準99·4%純粹度를 가젓슴니다

❷變質안될것
오래두면 斑點이생기거나 變色하는것은 原料配合에 缺陷이잇기때문입니다 그것은 때가 잘 안빠지고 살결에 不快한 粗惡品입니다
花王石鹼은 油脂工業界最高의 技術을가지고자랑하는 完璧한 加工法으로만든것이므로絕對로 이러한憂慮는 업습니다

❸부서지잔을것
부슬부슬하게되고 늘 비누가 끈적끈적하게 무더잇는것은 헛되기풀리는 證據입니다 不經濟한우에 비누시기가남어잇스면 살결의 機能을妨害합니다
花王石鹼은 獨特한 枠煉法으로 製造하므로 이點도 가장 理想的입니다

工業代表二百餘名 平壤에서重要協議

第四回全朝鮮工業家大會의最緊項目은 北支輸出과資金融通問題

【平壤】상공도시 평양의 맛추ー를장식하는 제사회전조선 공업자대회(第四回全朝鮮工業者大會)는 십일월일일 오전십시 평양신공회당에서 전조선 공업가이백여명이 모이여 공업협회부회장(工業協會副會長) 전천상치랑(田川常治郞)씨의 개회사로 막이열니엿다。 식순에따라 남총독(南總督)의고사대독과 상내지사(上內知事) 하전경성상공회의소회두(賀田京城商工會議所會頭) 김평양상공회의소 부회두(金平壤商工會議所副會頭)의 축사가 잇슨후 상공대신(商工大臣) 조선군사령관(朝鮮軍司令官) 대구상공회의소 회두(大邱商工會議所會頭) 아도함북지사(兒島咸北知事)를 비롯하야 각도지사의 축전랑독이 잇슨후 휴게하고 서야평양부윤(西野平壤府尹)의 초대오찬회(午餐會)가 잇섯다。 오후한시 다시개회하고 사회전천씨(田川氏)로부터 의장으로 길전영삼랑씨(吉田英三郞)를 지명한후 적거제 의안을 일사천리로 가결하엿다。

一、朝鮮內의 軍需工業의 擴充을 要望함

二、各港灣의 整備特히 起重機의 擴大設備를 要望함

三、北支에 對한 輸出工業品의 振興增加를 企圖할것

四、工業技術者와 熟練工養成機關의 擴充을 要望함

五、時局에 鑑하야 工業者가 率先하야 諸材料其他의 消費節約을 企圖하야 其實効를 收함을期함(以上朝鮮工業協會提出)

六、全朝鮮普通學校의 職業科를 擴充하야 各地의實情에 即한 職業的陶冶를 圖할것을要望함

七、輸出用手工藝品授産所設置를 要望함

八、全朝鮮工業技術員의 技術向上을圖키爲하야 適當한機關設置를要望함

九、臨時資金調整法의 朝鮮內運用에關하야는 朝鮮의特殊事情에鑑하야 愼重考慮를 拂하기를 要望함(以上釜山工業俱樂部提出)

一〇、臨時資金調整法의 運用에 當하야는 朝鮮의 特殊事情에 鑑하야 아직 搖籃時代에 屬하는 半島躍進工業의 發達을 阻害치 안을 英斷을 要望함(以上大邱工業協會提出)

一一、中小商工業資金融通損失補償制度의 實施를 要望함(以上全州商工會議所提出)

一二、工業指導機關의 設置를要望함(以上仁川工業俱樂部提出)

（사진은 제사회전조선공업자대회개회광경）

慶南道內十一個水組 補强工事를實施

工費56萬圓·總督府에認可申請

【釜山】경남도토지개량계(土地改良係)에서는 작년도부터 착수하고잇는도내 삼십일개수리조합(水利組合)중 십일개소의 보강(補强)개량공사(改良工事)의 금년도시공에 대하야 계획을수립중이든바 이제음 완료되엿스므로 지난이십구일에 공사비오십륙만원을 총독부에 진청하얏다는데 동공사는 계속사업인만큼 승인되리라한다

權雲鉉氏熱誠 八百圓又復獻納

【丹城】산청군단성면 강루리 권운현(山淸郡丹城面江樓里權雲鉉)씨는 북지사변후 곳오십원의국방금을내엿고 한군사변의 확대함에따라 수엔전 도팔백원을헌납하야엇다한다

乃城稅署落成記念 聯合酒類品評

【奉化】경북봉화군 내성세무서에서는 신축사무서식을 십일월사일에거행함에따라 오일에는 철군련합 조선주품평회를 개최하게되엿는데 일반지면들은 축하협찬회를조직하야 각기수천원의 금원을 관중하야 각처로부터 호원을어더 십일월일일부터 쪽일까지 닷세동안을두고 매일성대한 여흥이계속되리라하며 각처로부터 내빈과관객은 무려수만명이 밀려들다고한다

十一月二日 豊年踊 同三日 庭球大會 同四日 脚戲 同五日 脚戲 同六日 市民大運動會

主催 乃城稅務署落成式祝賀會 朝鮮酒品評會乃城協贊會

後援 朝鮮日報社奉化支局 東亞日報社奉化支局 大邱日日報社奉化支局 朝鮮民報社奉化支局

進永地方暴風害 意外로莫大

二毛作麥耕도困難

【進永】경남진영(慶南進永)지방에는 요사이 추수에분망하야 농가에서는 눈코뜰새가 업는데 이번뜻안간 시월이십팔일부터 소낙비가 쏘다지기시작하야 이십구일까지 우천(雨天)이 계속되엿음으로 랑곡가 창일하야 벼를베여서 둘판에말니든것과 거두어서 논바닥에 쌔아둔것이모다물속에 들어갓슬뿐아니라 태반이나 람류에 떠나려가서 네절내것을 분간할수업게되엿는대 농민들은 때아닌홍수에 대경실색하야 탈곡하자위가며 벼건지기에 정신을차리지못하고 일대수라장을 일우엇다하며 아직베지아니한것도 물에쓰러저누어서 거두기가 매우곤란한중 아즉도 염저져고름지못하야 때때로비가 내리고잇음으로 썩어버릴 염려가만히잇다 그리고 물이빠지서 땅이마르기까지 상당한시일이 걸일것이 벼르헤음으로 청분업자의 작업은 연기되엿스나 이모작(二毛作)보리갈이도 당분간 망이어려울것이라 이에 농가에서는 수미(愁眉)를 펴지못한다고한다

新築中이든 公普校도倒壞

【進永】경남진영 공립보통학교(慶南進永公立普通學校)에서는 금년부터 학급증설에따라 삼교실을 신축하기로되야 이공사를 김해중미조(金海中尾組)에서 팔천이백원에 청부하야 구월중에착수하야 지금거의 준공될지경에이르럿든바 시월이십구일 오전십일시경에 일대폭풍이 일어나서 건축전부가 쓰러저버리엿는대 공사에 종사하든 목수두명은 위기일발에서 위험을면하엿스나 재목은 다시쓸수업게되엿는대 손해는 천여원에 달한다고한다

延安幼稚園 協議會開催

【延安】연백기자단(延白記者團)에서 연안유치원혁신간담회(延安幼稚園革新懇談會)를 개최하고 연안유치원진흥추진회(延安幼稚園振興促進會)를 조직하야 전기아호명의 위원으로하야금 전기활동에 당케하얏다함은 경보한바어니와 전기추진회에서는 몃명간부에게 금후활동을 감지하기로하얏지만 하동서망의비치보이지아니할것을 느끼자 지난수일간 수차의구수회의한결과 연안유치원 진흥추진회원과 연안유치원 유지회원을 합하야 혁신협의회(革新協議會)를 열기로하고 지난이십구일 연안 해동의원에서 뜻의연계룰 연안유치원(延安幼稚園)을 유지해나아갈 의원(委員)을선정하는동시 경영문제를 다음과가티 결의하엿다한다

一、延安幼稚園에 關한件

（1）現經營者와 新經營者會는 朝鮮監理敎總理院附屬에 編入할것

（2）延安幼稚園役員은 三分之二를 敎人으로 充當할것

이상과가튼 조건으로 경영주권을 조선감리교 총리원(朝鮮監理敎總理院)에부여하기로하고 그 교섭위원으로 리사회(理事會)로 당케하엿다한다

二、延安幼稚園役員

▲園長 文應昌 ▲園監 李奎瑛 ▲理事長 鄭奉益 ▲理事 閔直徹 張命呂 李孝承 金永珍 裵□建 徐圭稷 宋善日 康貞斗 朴承元 ▲顧問 吳聖善 孔炳憲 申鉉璧 劉舜夏 洪性煥 禹夏榮 李敬承 車相殿

慶南地下資源開發次 大資本誘致에專力

慶南道資源調査會서硏究中

【釜山】경남도내의 광업(鑛業)은 본도지질(地質)관계로 그종류가만흐나 소규모일뿐안이라 광구(鑛口)의수도 근소하야 전조선의광산액의 오할에불과하므로 도당국에서는 적극적으로 지하자원(地下資源)개발에 노력하기로 방침을결정하고 방금자원조사위원회(資源調査委員會)에서 구체적계획안(具體的計劃案)을 조사연구중이라한다 그리고 금후전력(電力)문제등과 미대자본동원에 노력할계획이라한다

南浦海外經濟硏究會

【鎭南浦】진남포상공회의소주자체로서 적극적으로 조선은 물론해외각국에 대하여 진남포항과 그배경(背景)에 잇서 해외무역생산(海外貿易生産品)에 대한내외의 경제정세를 연구조사하여서 대외무역(對外貿易)을 조장(助長)시켜 조선산업계발에 노력하고자 해외경제연구회(海外經濟硏究會)를 조직한다함은 이미보도한바와가티 일일오후세시부터 당지공회당에서 부내관민、실업가 유지등십여명이모혀여 발기인회를 개최하고 회측제정과 의원선거등 그외제반사항을 토의한후 동여서지경부터 계속하여 성대한 발회식을 거행하엿다한다

龍岩川大改修 近日中에着工

【龍岩浦】평북 유일의 어항인룡암포(龍岩浦)는 최근다사도(多獅島)철도 축항공사의 진행에따라 약진적 발전이 기대되는데 룡암포어시장(漁市場)이잇는 룡암천(龍岩川)이 넘어 야트므로 어항으로서의 발전에 장애가된다고하야 평북도당국에서는 시급히 수축공사를 계획하고 설계중이라한다 불원간 공사에 착수하리라고한다

短刀二柄을盜取

【平壤】지난삼십일오후열한시경 평양부내 본정(本町)삼십여번지 본전(本田)다기의점에 침입하야 다른물품에는 손도대이지안코 단도(短刀)두개를 도적해가지고 다라낫다 서국에서는 범인을 엄탐중이다

明太魚卵生産高 九月中에六百九十梱!

【咸興】명태도함남에서는 벌서 명태란의 수출이 왕성하게되엿는데 구월중의 생산고를 각지별로 보면다음과갓다

元山 一九七 西湖 一一一 新浦 一四一 新昌 二四一 梱

咸南간三南移民中 離散勞働者續出

三千七百名中二千三百多數 勞力不堪이主原因!

【咸興】금년사월부터 종래부사회과의알선으로 함남도내 각공사장에 이민하야온 남조선로동자들은 이민하야온뒤 여러가지리유로 흐터저가는바 최근에이르러는 겨우총수의오분의이박게는 더남지아니하다고한다 금년봄에 도내단천철도 장진강수전의 두공사장에 이주하야온 로동자는 총수삼천칠백사십명이나되는대 그중 리산한로동자는 이천삼백십구명 현재남겨잇는것은 겨우일천사백이십여명에 불과하다고한다 이 이주로동자중의 리산한원인을보면 첫재 이주하야온 로동자가운대는 전혀로동의경험이업는 사람이 만엇고 북조선에세월이조타는말을밋고 응모되야 온것인데 실지로동에 견디기어렵다는것이 하나이고 항부청진(港釜淸津)방면으로 동시장이 품삯이도조타는 풍설에 흔하여 떠나가는때문이라고한다

豚牛價도暴騰 元山에屠獸激減

【元山】비상시체제하의 원산지민은 지난시월중에 얼마만치우육과돈육을 먹엇는가? 이제 그수짜를 원산부축산계에서 집계한바에 의하면 소는백오십일두 또야저는 백구십칠두가 원산서민을 위하야 도살되엿다 이것을 작년동기에 비하면 소가이십오두 도야지가 사십삼두나감소되엿는데 이감소되는리유는 소와도야지값이 작년보다 배에각갑게등귀된것과 경기의 일반적불황에기인한것이라고한다

永興드렛지鑛業用地 買收交涉一段落

【咸興】오래동안 세상의주목을 끄을고 잇든영흥「드렛지」광업회사의 광업용지 수용문제는 지난이십칠일 영흥군(永興郡)에서 회사당국과 관계지주들을 초치하고 서로협의를 거듭한결과 지주림찬규(林贊奎)외사명지주는보다 매각을승낙하얏스며 그다음 자주두명도 불일중락하다음 비여사용하라고하는대 근일년을 두고 끄으려오든이문제도 어에열단락을지엇다고한다

海州局서『愛貯』奬勵

【海州】시월이십사일부터 동삼십일일까지는 세계근검(世界勤儉貯金)을장려하기위하야 국민경제「데이」로 이동키위하야 해주우편국에서는 애국저금(愛國貯金)가 총동원이되는동시 지난이십구일오후한시반 수백명 해주우편국장은 해주고녀(海州高女)강당에서 약한시간반동안이나 애국저금에대한강연을하엿다

將來平北第二都市 水豊洞,都計,着手

鴨江水電과東邊鐵道에따라 百年大計樹立豫想

【新義州】삭주군 구곡면 수풍동(朔州郡九曲面水豊洞)은 지금까지 일개한촌이엿스나 압록강수력전기(鴨江水電)의 설치에따라 대"세멘트"를 비롯하야 각종회사가 설치되는동시 더구나 평북철도가 장래에 동부락을 관하여 만주국 동변도(東邊道)철도에 련락케됨으로 동지대는 평북의수도인 신의주에 다음갈 대공업도지로 발전을 보게될것이다 따라압록강 수력전기회사측에서는 도로정리 관계상 시가전도의 필요를 통감하야 수풍동"백년의대계"를 계획한후 지난일일 동회사 판본(阪本)기사가 도청을방문하야 산업토목 과장과 수시간동안 협의를거듭한바 도로서는 아직 로동사업 회답은 아직아니햇스나 이만히 남어잇는판계로 구체적 이장래 신의주다음가는 도시로 발전할것은 틀림업는 사실인것이라한다

醴泉後任邑長을 金炫鍾氏로內定

【醴泉】경북예천군예천면은 지난칠일에 읍(邑)으로 승격되는동시에 읍장으로 예천면장이든 학(鄭寅鶴)씨가 선임되엿스나 팔월초순에 돌연사표를 제출하여 지난이십일 읍회의원 회의석상에서 후임읍장으로 김현종(金炫鍾)씨를 내정하엿다한다

鎭南浦商議所 副會頭等도決定

【鎭南浦】진남포상공회의소에서는 일일오후한시부터 당지공회의원회의를 개최하고 의원총회를 개최하고 전무이사회 부회두(副會頭)선거를 하엿는데 투표한결과 부회두는 일본인 원(原)씨、조선인 하촌국조(河村國助)씨가 당선되엿다한다

戰捷祭와旗行列

【瑞興】전첩봉고제는 예정보다 우천(雨天)관계로 이일연기하야 지난삼십일오전십시부터 서흥신사에서 거행한후 관민다수참집리에 긔행렬을 행하야 전시가를 도루 메회하엿다한다

盈德에精神作興週間

【盈德】전조선적으로 매년실시 일부터 십삼일까지는 국민정신작흥주간으로 정하야 실시하는동 경북영덕군(盈德郡)에서도 매년주간에 사가잇서 일반군민의 정신작흥시켜온바 금번에는 특히이를강조키위하야 오는칠일부터 일주간 다음과가튼 순서의실행을 계획하엿다고한다

第一日(十一月七日)神社參拜、國民精神作興日

第二日(八日)勤勞奉仕、勤勞報國日

第三日(九日)生活改善、反省戒心日

第四日(十日)克己奉、時局認識日

第五日(十一日)公債實行、公共奉仕日

第六日(十二日)敬老愛幼、儉約增進日

第七日(十三日)體育振興、國民親和日

平南號基金으로 舍人서兩氏醵金

【舍人】평남도천군사인장 대성소주양조장(大成燒酒釀造場)주인 로정식(盧禎植)씨와 당지 유전리사인 부호 김구현(金九鉉)량씨는 후의적성을 표한바 잇섯는데 지난 이십륙일 도다시 애국기(愛國機)평남호(平南號)기금으로 각금백원식을 바처 관계당국자들은 감격하여 마지안는다한다

緬羊에怪病! 發病二百頭·廿頭斃死 病名은腰部痲痺症

【咸興】함남도의 면양(緬羊)은 재작년의 호조로 장래가 극히 촉망되고잇는중 금년부터 이름면양가운대원인을 알지못할 괴병이 만연하야 그피해가 만타 이병은 허리마비증(腰部痲痺症)으로 중하면 전혀움지기지못하고 경한것도 허리를쓰지못하야 쇠약한다고하는데 금년에도 총이천륙백두중 약일할 이백여두가 이병에 걸렷스며 그중에서 이십두가 죽엇다 이병은 아즉도 치료에 모다손을 대여지못하고 전혀그병리를 알수업다는데 며츨전 부산수역검사소(釜山獸疫檢査所)중촌(中村)기사가 와서 조사하고잇다

"平南道內棉栽培 陸地棉이効果多大"

湯川水原"農試"所長調査發表

【平壤】평안남도농무과에서는 금번 탕천(湯川)수원농사시험장장의래평을 기회로 중화(中和) 룡강(龍岡) 강서(江西)등 각군에서 면화(棉花)재배 상황을 세밀히 시찰한바 엇것인데 기후(氣候) 재배(栽培) 품종(品種)등에 련관으로보아 재래면보다는 륙지면(陸地棉)의 재배가 퍽유리하다고 단정하엿다 그리하야 도에서는 도외국의 지도를거듭 저면을 재배하는곳에 면작의 지주가 자발적으로 다성하야 극히량호한성적을 보엿다하며 금후로는 재배면적을 확장하기로 방침을 세우고 일만사천팔백원에 달한다고한다

商圈擴張을目標 陳列館名稱變更

【咸興】함남도에서는 종래의상품진열소(商品陳列所)를 새로 도청의한쪽에 이전하는동시 그기구를대개편하야 산업장려관(産業奬勵館)으로 개칭하고 일반상공업의 발달조장에 적극적으로 힘쓰기로 되엿다는데 그개관식은 불원간 거행할터이라한다

新義州府서도 道路鋪裝計畫

【新義州】신의주부목조(木村)토목과장은 지난삼십일 도청삼산(杉山)토목과장을 방문하야 부의 시가정리(市街整理)와 도로포장(街道鋪裝)안에 대하야 수시간에걸쳐 협의한바 잇섯는데 현재의 도로를 중심으로 충분히 포장할 예정으로 총예산은 약이만원을 할하야 실시하리라한다

自動車에치여 少年一名危篤

【盈德】경북영덕군축산면 고곡동(盈德郡丑山面古谷洞)김박수(金朴水)사남 영조(永祚)(六)란소년은 지난삼십일오후 삼시경에 동리소년들과 집부근큰길가에서 놀다가 부주의중에 길을 횡단하다가 마친지나가든 자가용자동차 경북제사백오십구호(四五九)차에 치여중상되여 현재영덕읍내 영선의원(一善醫院)에 입원치료중이나 중상한것만큼 매우 위독하다고한다

躍進黃海道의産業 "넘버원"만十餘種

"넘버투"도約十六種의多數로 全朝鮮的으로第五位

【海州】오래동안 세상의 인식권외(認識圈外)에 잇든 황해도는 천연적 자원의 풍부함과수년래의 조흔경기로 말미아마실로 약진에 약진을거듭하여현재는 산업경제지라 각방면을 통하야 경기(京畿) 전남(全南) 경남북(慶南北) 사도에 다음가는 지위를 확보하게되엿다 지난시월말 황해도당국의 조사에의하면 농경지면적(農耕地面積)에잇서 단연 타도를 압도하여 전조선제일위를 점령하고 광산액(鑛産額)에 잇서서는 제이위를 차지하고 잇다는데 그자세한수자를 들면 다음과갓다

朝鮮第一位

▲耕地面積 五五六、三七〇町步 ▲水利經營 四四、二五三町步 ▲小豆 一六〇、七〇八石 ▲粟 一、一七二、四二七石 ▲綠豆 五八、八〇一石 ▲人口一人當農産物價格 五七、四〇圓 ▲石首魚 九八五、三九〇圓 ▲鐵鑛 一、七四五、二六九圓 ▲硅砂 四四、六一〇圓 ▲당구스텐 八三二、一二六圓 ▲亞鉛鑛 七二、六九二圓 ▲驛屯土 一、一九八町步 ▲溫泉 九個所

朝鮮第二位

▲農家一戶當耕地 三三反三 ▲大米反當收穫 一石一三八 ▲大豆 四九七、六一七石 ▲人蔘 一一四、九二〇斤 ▲林檎 四九二六、八三四貫 ▲桃 一四九、六七〇貫 ▲棉(在來種) 一四、七九八、三八五斤 ▲馬 五〇三三頭 ▲豚 二二六、一二七二頭 ▲鷄 八四三、二〇六頭 ▲船舶 七九七隻 ▲海苔 二三〇、〇〇〇圓 ▲海蔘 一二四、二三三圓 ▲鑛産總額 二二、二五、一三一圓 ▲螢石 三三六、一一一圓 ▲重晶石 三八、三一四圓

平北山間民救濟策 木炭製造를奬勵 年産十七萬貫目標로

【新義州】평북도산림과에서는 산지(山地)에잇는 수해(水害)리재민 일천백오십칠호(戶) 팔천여명(義州 楚山 昌城 碧潼 朔州의各郡)중 약삼할의 삼백이호에 대하야 목탄(木炭)제조를 장려하기로되엿다 즉 전기오군내 리재면에 제탄을 장려하는데 도비로부터 보조를주어 제탄"가마"를축조하고 일호당금삼원을 교부하야 어로 년산십칠만관 이상을 어더 이만오백여원을 어더 생활을 할방침이라한다

地方人事

▲盧昌泳氏(前朝鐵自動車松禾營業所主任)白川營業所轉勤人事次本報松禾支局來訪

▲李東禧氏(運輸教會牧師)新任人事次本報運輸支局來訪

▲小田秀志氏(平壤署高等係員)新任人事次本社平壤支局來訪

▲朱榮煥氏(前平南道參與官)退官人事次本社平壤支局來訪

▲朴成根氏(崇德學校主)今般同校引受經營人事次本報全州支局來訪

▲辻駒太郞氏(朝鐵自動車松禾營業所主任)新任人事次本報松禾支局來訪

▲金永澤氏(朝鮮新聞全州支局長)新任人事次同上

不正『無盡講』을組織 三萬餘圓을騙取

私文書僞造及變造、詐欺等罪로 犯人兩名釜山法院公判에廻附

【釜山】무진강(無盡講)을 조직하야서 가입자 일백오십여명에게 약삼만오천여원을 편취한사건 거범ー부산부 좌천정(佐川町)전연영차랑(田淵榮次郞)과 보수정(寶水町)남조오평(南條五平)등 두명에 관한 사문서위조(私文書僞造及變造)동 행사(行使) 사기(詐欺)사건으로 부산지방법원 대야(大野)예심판사가 심리를하야오던바 지난 삼십일오후에 예심종결하고 동공판에 회부하얏다는데 그들의범죄내용은다음과갓다 전기두명은 생활난에빠저 소화륙년십월경에 서로공모하고 부내부평정(富平町) 소립원향(小笠原香)외 전정을조직한후 일백오십명에게 소화십년사월까지 삼만오천삼백사십원을 여러가지수단으로편취한것이라한다

元山에珍訴訟! "노세색기"사자는데 말색기를팔엇다고毆打傷害

【元山】노새(驢)색기 사자는데 말(馬)색기 팔엇다고 서로시비끄러 봉어다고 구타를 당하고 손해배상청구한 진사건이 함흥지방법원 원산지청 노(盧)판사의 손에서재판이 진행되고잇다 안변군서곡면보정리(安邊郡瑞谷面寶泉里)김사련(金士連)은 지난팔월십구일 덕원군풍상면상산리 정봉림(鄭奉林)에게서 노새색기 한머리를 이십륙원에 사가지고 다른사람에게서 감정한결과 자기가밋고산은 노새는아니고 말색기란는 바람에 그다시 물어달라고 가서 불여달라고하니 도리여 실컷구타를당하게 되자 다시 피하야가다가 도루 끌녀가 맛게되여 상해를 입게되여 고소하라하얏스나 가해자의 사과로 일단중지하고 이래치료하얏는데 치료비와 휴업손해등 백사십원중 오십원만 피고가 내고 남어지구십원을 내지안는다고 얼마전원산지청에 정식으로 손해배상을 청구한것이라고한다

集金을橫領 競馬에消費코逃走

【釜山】지난 일일 오전구시반경 부산잔교(棧橋)에서 거동이 수상한 일본내지인 청년한명을 부산수상경찰서 형사가 인치하야 엄중히 취조를한결과 그는 경성부 명치정(京城府明治町)모회사지점 외교원인 금정청(金井淸)으로서 지난이십일에 대구부(大邱府)내의 모상점에서 외상값오백여원을 바더가지고 경마(競馬)에 전부 소비한후 고향인 애지현(愛知縣)으로 도주하는중인것이 판명되엿다한다 그래서 동인을일반절차로 경성부관할경찰서로 압송하얏다고한다

中部朝鮮에서 平北特産見本市

【新義州】평북도산업과에서는 평북특산물(特産物)화장을 계획한후 만주국과 일본내지에 판로(販路)를 개척중이든바 이번중부조선에 진출을 계획하고 다음과가튼 일정으로 특산물견본시(特産物見本市)를 개최하기로 되엿다

▲十一月四日 春川 ▲同七日 水原 ▲同十日 淸州

自動車開通

【麟蹄】린제군기린면에는 사방산곡으로 교통이 비할데업시 불편하야 면민의 일상생활에 막대한 곤난을 겪거오던바 동면장 방범주씨(方範鑄)의 활동하야 장차 함남도로서 만주국 통하고잇다

平壤

第七回全平壤中等籠球聯盟戰

▲日時 十一月八日부터(每夜七時)

▲場所 新陽里崇專體育館

◇主催 崇專YMCA體育部

◇後援 朝鮮日報社平壤支局

長篇小說 濁流 【23】

蔡萬植 作 鄭玄雄 畵

新版興甫傳(三)

『서울로가면 월급두 한 사십원씩 주마구하구、또 객지루 혼자 내보내기가 집에서 맘이 노이지안는다면、재가네집에서 가리 데리구잇겟다구……』

『거 안될말……』

정주사는 아까 생각하든대로 초봉이를 그러케 조케 혼인을 할 요량이요 그것을 밋기때문에 그런소리는 다 귀에 들어오지아니한다。

『월급을 사십원은말구 사백원을 준다기루서니 또 아무리 아는 친구집에 둔다기루서니 장성한 계집애자식을 어데그러케 함부루 내놋는법이잇소? 나는 지금 예서 거기다니는것두 맛당찬혼데……』

이말은 노상 공연한 구실만은아니다。정주사는 마음먹는 혼인도 혼인이려니와 가령 그것이 아니더래도 섬빼 서울까지 보내기를 만히 주저할사람이다。

『그래두 내요량가태서는 따러 보내는게 조흘것 갓습니다。집에다 두어서는 무얼하겟수? 유정 굶기나하구……』

『그러니 어서 맛당한 자격물 골라서 여워바리야지!』

『말은 조수!……』

유씨는 서뿌다는듯이 돗보기 넘어로 남편을 넘겨다본다。

『……하루 한꺼먹거두 어려운 집구석에서 무슨수루 혼인을 해요?』

『그러타구 계집애루구 늘힌다우? 그러케 가서잇스면 재가 버는것을 모아서만두 시집을갈테며 천은 작만할것이구、또 제호손에서 치어나면 얏다 무엇이라든지 시험을보아서 장래버리두 잘 하게되구 한다니까、두루두루 조흐거런데 왜 떼혜 노쿠 막기만하시우?』

『세상일이 다 그러케 맘먹은대로만되구 탈이업스면야 무슨 걱정이야?』

『맘먹은대루 어될것은 무엇잇수? 대체 십년이다 업는돈에 예라자란 공부를 식혓스니 그런 보람이잇게해야지 어쩌자구 가난해빠진 집구석에다가 봇들어만 두려들어요? 당신은 의관하구다니면서 게마잇은 남만큼두 개명은못햇습니다』

『그러개명 부런잔허 여편네가 얼개명햇것은 되려 못쓰는법이야』

『퀘! 영감 드라건하면서 보래야……』 아더보대다쿠두나 서로 욕이엿다。

오늘뿐아니라 인제고 일이 어떠케든지 저러케든지 뭇창이날때까지는 돌이 다 지지아니하고 고집을 세우게될것이다。그러나 이부부가 의견이 달러가지고 서루 욱이다가 필경가서 누가 지는냐하면 언제든지 남편 정주사가 지고만다。

그러니까 이번일도 만일 달리 마색가 생기지만 아니하면 초봉이는 마음먹은대로 제호를 따러 서울로 가게될터이다。

초봉이는 계봉이의밥까지 수북하게 다 푸고나서、마주막으로 제목줄 바라진 양재기에다가 반이나 될락말락하게 주걱데이를 떠 긁어부치고 소제다 숭늉을 붓는다。

계봉이는 주걱데이를 시뻐게 집어들면서

『아이개개! 요게 겨우 언니밥이야?』

하고 엄살을한다。아이기 아직 절은 아니나고 괴만 불어서、그게 혹시 제목이될가바 지레 방패매기를 하는것이다。

초봉이는 그러라고 대답할해주고 부뚜막에서 얼어니다기。

『너 아버지진지랑 모두 뚜 떠놧니?』

『서방 산술걸 펴서는 무얼해? 자 인제는 국 국구퍼요!』

『국은 불을 더때야겟다 아직 덜 끌엇서。나가서 두쩍차저서 잘 덥혀노아라 굿잔케』

초봉이는 물렷든 장작개비를 도루 져피고 불을 살궃다。

『아여 배곱하 죽켓구만 언니두 배곱푸지?』

『나는 괜찬어』

『말 배곱푸면서두……언니 엿다가 너밥 가러먹어 응?』

『그래 거저말어。나는 누룽지두 흘러다먹구 할테니까 네 밥 만히먹구 배곱푸다구 하저말어』

『그럼 머 언제 어머니가 어 너 여머니는 주거데 하구、누룽지만 떼어구 너는 혼차서 옹군사발에밥을 좌구앗저 고저역교질 저먹구잇니? 이런케 목하게? 아여참 어머니는 너는 밋구 언더만 어뻔가바?』

『게집애가 별소리를 다하네!』

초봉이는 웃으면서 눈을 홀긴다。계봉이는 허허웃고 부엌에서 뛰어나와 방으로들어간다。

초봉이는 아궁압헤안저 지금 방에서 어머니와 아버지가 하고잇는 그이야기가 애때게되 어째는고해서 궁금히 생각을하고잇는데 빽그때 중문소리에연달어 두번뚜벅 목이미운 구두소리가 들린다。초봉이는 보지안코도 그것이 승재의 발자죽소리임을알엇다。